



Comune di Breganze

Provincia di Vicenza

VERBALE DI DELIBERAZIONE DELLA GIUNTA COMUNALE

Deliberazione n. **66** del **11/06/2019**

OGGETTO: RELAZIONE DI INIZIO MANDATO AI SENSI DELL'ART. 4 BIS DEL D.LGS. 149/2011 E SUCCESSIVE MODIFICAZIONI - PRESA D'ATTO

L'anno **2019**, il giorno **11** del mese di **GIUGNO** presso il Municipio comunale, convocata dal Sindaco, si è riunita la Giunta Comunale.

Eseguito l'appello risultano:

Cognome e Nome	Qualifica	Presente/Assente
CAMPANA Piera	Sindaco	Presente
SILVESTRI Sebastiano	Vice Sindaco	Presente
PONCATO Francesca	Assessore	Presente
FARESIN Francesco	Assessore	Presente
PARISE Cinzia	Assessore	Presente

Presenti: 5 Assenti: 0

Partecipa alla seduta il Segretario Comunale **Tedeschi dott.ssa Caterina**.

L'Avv. Piera CAMPANA in qualità di Sindaco assume la presidenza e, riconosciuta legale l'adunanza, dichiara aperta la seduta.

OGGETTO: RELAZIONE DI INIZIO MANDATO AI SENSI DELL'ART. 4 BIS DEL D.LGS. 149/2011 E SUCCESSIVE MODIFICAZIONI - PRESA D'ATTO

LA GIUNTA COMUNALE

VISTO l'articolo 4-bis del D.Lgs. 6.09.2011, n. 149, e successive modificazioni, che stabilisce che le province e i comuni sono tenuti a redigere una Relazione di inizio mandato, predisposta dal Responsabile del Servizio Finanziario e sottoscritta dal Sindaco, entro il novantesimo giorno dall'inizio del mandato, volta a verificare la situazione finanziaria e patrimoniale e la misura dell'indebitamento dell'Ente;

VISTA la deliberazione di Giunta Comunale n. 27 del 19/03/2019 ad oggetto "Relazione di fine mandato ex art. 4 del D.Lgs. 149/2011 – presa d'atto";

PRESO ATTO delle risultanze del Rendiconto della Gestione anno 2018, approvato con delibera di Consiglio Comunale n. 10 del 30/04/2019 e del Bilancio di Previsione 2019/2021, approvato con delibera di Consiglio Comunale n. 28 del 21/12/2018;

Acquisiti i pareri favorevoli in merito alla regolarità tecnica e contabile, rilasciati dal Responsabile del Servizio Finanziario, ai sensi dell'art. 49 del D.Lgs. 18.08.2000, n. 267;

La proposta viene approvata con voti unanimi favorevoli espressi legalmente.

DELIBERA

DI PRENDERE ATTO della relazione di inizio mandato art. 4-bis del D.Lgs. 149/2011 e successive modificazioni, che forma parte integrante e sostanziale della presente deliberazione.

Infine la Giunta Comunale, stante l'urgenza di provvedere, a votazione unanime e palese

DELIBERA

di dichiarare la presente deliberazione immediatamente eseguibile, ai sensi dell'art. 134, comma 4, del D.Lgs. n. 267/2000.

PARERE DI REGOLARITÀ TECNICA

Si esprime parere favorevole di regolarità tecnica espresso ai sensi dell'art. 49, del T.U. – D.Lgs. 18 Agosto 2000 n. 267, in quanto la proposta che precede è conforme alle norme legislative e tecniche che regolamentano la materia.

Breganze, li 06/06/2019

IL RESPONSABILE DELL'AREA 2 ECONOMICA
FINANZIARIA

F.TO DOTT.SSA NATALINA NICOLLI

PARERE DI REGOLARITÀ CONTABILE

Si esprime parere favorevole alla regolarità contabile di cui sopra, parere espresso ai sensi dell'art. 49, del T.U. – D.Lgs. 18 Agosto 2000 n. 267.

Breganze, li 06/06/2019

IL RESPONSABILE AREA ECONOMICO
FINANZIARIA

F.TO DOTT.SSA NATALINA NICOLLI

Letto, confermato e sottoscritto,

Il Presidente

F.to Avv. Piera CAMPANA in qualità di Sindaco

Il Segretario Comunale

F.to Tedeschi dott.ssa Caterina

CERTIFICATO DI PUBBLICAZIONE

La presente deliberazione viene pubblicata in copia per 15 giorni consecutivi all'Albo Pretorio del Comune dal giorno 12/06/2019 al giorno 26/06/2019.

Il Segretario Comunale

F.to Tedeschi dott.ssa Caterina

CERTIFICATO DI ESECUTIVITA'

La presente deliberazione, dichiarata immediatamente eseguibile, diviene ESECUTIVA ai sensi dell'art. 134, comma 3° del D.Lgs. N. 267/2000, trascorsi 10 giorni dalla pubblicazione.

Breganze, li 12/06/2019

Il Segretario Comunale

F.to Tedeschi dott.ssa Caterina

Copia conforme all'originale, in carta libera ad uso amministrativo.

Breganze, li 12/06/2019

AREA N.1
AMMINISTRATIVA AFFARI GENERALI
SOCIO-CULTURALE E SCOLASTICA
DEMOGRAFICA ED ELETTORALE
istruttore amministrativo

Valentina Rossato



Comune di Breganze

Provincia di Vicenza

RELAZIONE DI INIZIO MANDATO

ANNI 2019-2024

Sindaco Piera Campana

Proclamazione 27/05/2019

Articolo 4 bis del D.Lgs. 6 settembre 2011, n. 149 e successive modificazioni

Preso atto Giunta Comunale nr. ... del

Premessa

La presente relazione è redatta ai sensi dell'art. 4-bis, D.Lgs. 6 settembre 2011, n. 149, recante: "*Meccanismi sanzionatori e premiali relativi a regioni, province e comuni, a norma degli articoli 2, 17, e 26 della legge 5 maggio 2009, n. 42*" per descrivere la situazione economico-finanziaria dell'ente e la misura dell'indebitamento all'inizio del mandato amministrativo che decorre dal 27/05/2019;

La norma citata dispone:

"1. Al fine di garantire il coordinamento della finanza pubblica, il rispetto dell'unità economica e giuridica della Repubblica e il principio di trasparenza delle decisioni di entrata e di spesa, le province e i comuni sono tenuti a redigere una relazione di inizio mandato, volta a verificare la situazione finanziaria e patrimoniale e la misura dell'indebitamento dei medesimi enti.

2. La relazione di inizio mandato, predisposta dal responsabile del servizio finanziario o dal segretario generale, è sottoscritta dal presidente della provincia o dal sindaco entro il novantesimo giorno dall'inizio del mandato. Sulla base delle risultanze della relazione medesima, il presidente della provincia o il sindaco in carica, ove ne sussistano i presupposti, possono ricorrere alle procedure di riequilibrio finanziario vigenti".

Tale Relazione si ricollega, necessariamente, alla precedente Relazione di Fine Mandato approvata dalla Giunta comunale con deliberazione n. 27 del 19/03/2019, ai sensi dell'art. 4 del D.Lgs. 149/2011, relativa all'Amministrazione 2014-2019 del Sindaco Piera Campana, debitamente pubblicata sul sito istituzionale dell'Ente e trasmessa alla Corte dei Conti Sez. Regionale di Controllo per il Veneto a norma di legge.

In data 26 maggio 2019 si sono svolte le elezioni amministrative ed in data 27 maggio 2019 è stato proclamato Sindaco Piera Campana per il periodo di Amministrazione 2019-2024 del Comune di Breganze.

L'esposizione di molti dei dati viene riportata secondo uno schema già adottato per altri adempimenti di legge in materia per operare un raccordo tecnico e sistematico fra i vari dati ed anche nella finalità di non aggravare il carico di adempimenti degli enti.

Le tabelle che seguono fanno riferimento al Rendiconto della Gestione anno 2018, approvato con delibera di Consiglio Comunale n. 10 del 30/04/2019 e del Bilancio di Previsione 2019/2021, approvato con delibera di Consiglio Comunale n. 28 del 21/12/2018.

La relazione di inizio mandato viene pubblicata nella sezione "Amministrazione trasparente" del sito web dell'ente, nella sotto-sezione denominata "Provvedimenti degli organi di indirizzo politico".

PARTE I - DATI GENERALI

1 Dati generali**1.1 Popolazione residente al 31.12.2018**

La popolazione residente nel 2018 ha registrato le seguenti variazioni:

	2018
Popolazione residente al 31.12 di cui:	8.610
Maschi	4.195
Femmine	4.415
Nati	74
<i>Tassi di natalità</i>	<i>0,86%</i>
Morti	91
<i>Tassi di mortalità</i>	<i>1,05%</i>
Nubili/celibi	3.690
Coniugati/e	4.075
Divorziati/e	205
Uniti civilmente	1
Vedovi/e	639
Immigrati	266
Emigrati	225
Stranieri residenti	484
<i>%stranieri su residenti</i>	<i>5,62%</i>

1.2 Territorio

Il Comune di Breganze è una paese del Veneto, situato nella parte Centro-Settentrionale della Provincia di Vicenza.

Confina, in senso orario, con i comuni di Fara Vicentino, Mason Vicentino, Schiavon, Sandrigo, Montecchio Precalcino e Sarcedo.

Si estende per un'area di 22 Km².

Densità demografica di 391 ab/km².

Un'altitudine di 110 metri sul livello del mare. Il territorio del comune risulta compreso tra i 65 e i 274 metri sul livello del mare, ed è classificato come comune parzialmente montano.

Fa parte dell'area geografica: Bacino Idrografico del Fiume Brenta – Bacchiglione. E' bagnato dai seguenti torrenti: Astico, Chiavone Nero, Chiavone Bianco, Riale e il Torrente Lavarda.

La rete stradale si suddivide in: Strade provinciali Km 19, Strade comunali Km 135, Strade vicinali Km 15, Strade illuminate Km 37.

La rete di illuminazione pubblica consta di n. 1703 Punti luce.

Si compone, oltre che del capoluogo anche di due frazioni Maragnole e Mirabella.

La popolazione del Comune di Breganze è formata da 8.610 abitanti al 31/12/2018, di cui 5,62% stranieri.

1.3 Organi politici

GIUNTA COMUNALE

Carica	Nominativo	In carica dal
Sindaco	CAMPANA PIERA	27/05/2019
Vicesindaco	SILVESTRI SEBASTIANO	04/06/2019 – Decreto n 8
Assessore	PONCATO FRANCESCA	04/06/2019 – Decreto n 8
Assessore	FARESIN FRANCESCO	04/06/2019 – Decreto n 8
Assessore	PARISE CINZIA	04/06/2019 – Decreto n 8

CONSIGLIO COMUNALE

Carica	Nominativo	In carica dal
LISTA "BREGANZE ATTIVA"		
Presidente del consiglio	CAMPANA PIERA	27/05/2019
Consigliere	BRIAN ANNA	27/05/2019
Consigliere	PIGATO CHIARA	27/05/2019
Consigliere	CRIVELLARO FRANCESCO	27/05/2019
Consigliere	PRAVATO AMERITA	27/05/2019

Consigliere	STEVAN ENRICO	27/05/2019
Consigliere	POLI DEVIS	27/05/2019
Consigliere	VICENTINI PAOLO	27/05/2019
Consigliere	NICHELE FLAVIO	27/05/2019
LISTA "RINNOVAMENTO PER BREGANZE"		
Consigliere	XAUSA MANUEL	27/05/2019
Consigliere	COVOLO SILVIA	27/05/2019
Consigliere	FARESIN MARIA TERESA	27/05/2019
Consigliere	FARESIN DANIELE	27/05/2019

1.4 Struttura organizzativa

L'organigramma dell'ente è così riassumibile:

Organigramma	Denominazione
Segretario:	TEDESCHI CATERINA
Numero posizioni organizzative:	N. 5
Numero totale personale dipendente al 31/12/2018:	N. 37

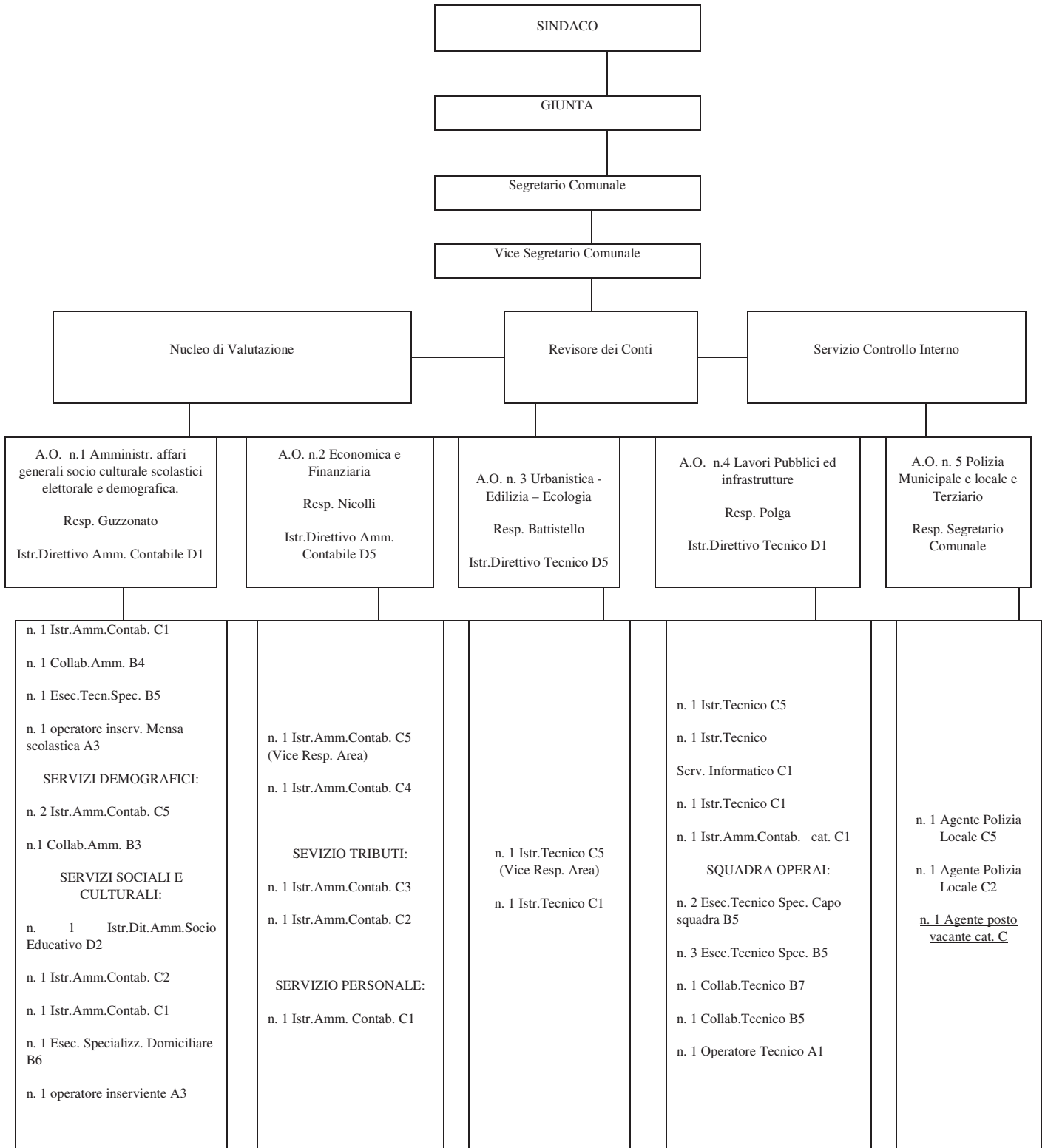

1.5 Condizione giuridica dell'ente

La nuova amministrazione non proviene da un commissariamento ai sensi dell'articolo 141 o 143 del Tuel.

1.6 Condizione finanziaria dell'ente

Nel periodo del mandato amministrativo precedente	Stato
l'ente ha dichiarato il dissesto finanziario ai sensi dell'art. 244 TUEL	NO
l'ente ha dichiarato il predissesto finanziario ai sensi dell'art. 243-bis TUEL	NO
l'ente ha fatto ricorso al fondo di rotazione di cui all'art. 243-ter e 243-quinquies del TUEL	NO
l'ente ha fatto ricorso al contributo di cui all'art. 3-bis del D.L. 174/12 convertito con L. 213/12	NO
L'ente ha fatto ricorso all'anticipazione di tesoreria di cui all'art. 2122 del TUEL	NO

1.7 Situazione di contesto interno/esterno

Questo ente, sulla base del DM economia e finanze 15 novembre 2013, ha partecipato nel 2014 alla sperimentazione dell'armonizzazione dei sistemi e degli schemi contabili prevista dall'art. 36 del D.Lgs. n. 118/2011.

Ai sensi dell'art. 11 *Linee programmatiche di mandato* dello Statuto del Comune di Breganze adottato dal Consiglio Comunale con delibera n. 32 del 30 luglio 2002 e s.m.i., entro tre mesi decorrenti dalla prima seduta del Consiglio Comunale il Sindaco, sentita la Giunta, consegna ai capigruppo consiliari le linee programmatiche relative alle azioni ed ai progetti da realizzare durante il mandato politico-amministrativo e nei successivi 30 giorni ciascun Consigliere Comunale o gruppo consiliare, ha diritto di intervenire nella definizione delle linee programmatiche proponendo integrazioni, adeguamenti o modifiche.

Alla data di stesura della presente Relazione le Linee programmatiche di mandato non sono ancora state presentate.

2 Parametri obiettivi per l'accertamento della condizione di ente strutturalmente deficitario ai sensi dell'art. 242 del TUOEL

In fase di rendicontazione della gestione anno 2018 sono stati calcolati i nuovi parametri per gli enti strutturalmente deficitari approvati dall'Osservatorio per la Finanza degli Enti Locali nella seduta del 20 febbraio 2018.

Parametri obiettivi	Ultimo Rendiconto approvato ANNO 2018
Parametri oltre i valori soglia individuati dall'Osservatorio	0 su 8

PARTE II – SITUAZIONE ECONOMICO-FINANZIARIA DELL'ENTE
--

1. Bilancio di previsione finanziario 2019-2021 approvato alla data di insediamento: SI

Con delibera di Consiglio Comunale n. 28 in data 21/12/2018, esecutiva, è stato approvato lo schema definitivo del documento unico di programmazione (DUP) periodo 2019-2021 (art. 170, comma 1, del D.Lgs. n. 267/2000) e del Bilancio di Previsione Finanziario 2019-2021 (art. 151 del D.Lgs. n. 267/2000 e art. 10, D.Lgs. n. 118/2011).

2. Politica tributaria locale.**2.1 IMU**

Nella seguente tabella vengono riportate le principali aliquote applicate alla data di insediamento:

Aliquote IMU	2019
Aliquota abitazione principale (solo A1-A8-A9) di lusso e relative pertinenze	6,00 per mille
Detrazione abitazione principale	200,00
Ulteriore detrazioni abitazione principale dall'anno 2015	1) € 30,00 per ogni figlio convivente diversamente abile 2) € 30,00 per ogni figlio dal 3° in poi di età inferiore ai 26 anni convivente
Tutti gli altri immobili esclusi i fabbricati D	10,6 per mille
Fabbricati rurali e strumentali D10	0,00
Fabbricati D (escluso D10)	7,6 per mille
Fabbricati di interesse storico o artistico di cui all'art. 10 del D.Lgs. n.42/2004, dichiarati di interesse culturale e convenzionati con il Comune di Breganze per usi pubblici a titolo gratuito	4,6 per mille

2.2 TASI

Nella seguente tabella vengono riportate le principali aliquote applicate alla data di insediamento:

Aliquote TASI	2019

Tutti gli immobili non ricompresi nelle sottospecificate categorie	0,00 per mille
Aliquota abitazione principale NON di lusso (cat. A con esclusione delle A1-A8 e A9) e relative pertinenze	Esente per legge
Detrazione abitazione principale	
Ulteriore detrazioni abitazione principale per l'anno 2015	1. € 30,00 per ogni figlio convivente diversamente abile 2. € 30,00 per ogni figlio dal 3° in poi di età inf. ai 26 anni convivente
Fabbricati rurali e strumentali	1,00 per mille
Fabbricati D (escluso D10)	2,00 per mille

2.3 ADDIZIONALE IRPEF

Nella seguente tabella vengono riportate l'aliquota massima applicata, le fasce di esenzione e le eventuali differenziazioni di aliquota:

Addizionale IRPEF	2019
Aliquota massima	0,80%
Fascia esenzione	Nessuna
Differenziazione aliquote	Sì

Con deliberazione di Consiglio Comunale n. 3 del 31/01/2013, sono state stabilite le seguenti aliquote, per ciascuna fascia di reddito:

Euro 0 – 15.000	0,65%
Euro 15.000 – 28.000	0,68%
Euro 28.000 – 55.000	0,78%
Euro 55.000 – 75.000	0,79%
Oltre 75.000 euro	0,80%

Per tutti gli anni successivi sono state confermate le stesse aliquote e fasce di reddito così come per l'anno 2019.

2.4 PRELIEVI SUI RIFIUTI

A seguire vengono evidenziati il tasso di copertura dei costi del servizio ed il costo pro-capite:

Prelievi sui rifiuti	2018
-----------------------------	-------------

Tipologia di prelievo	TARI
Tasso di copertura	100,00%
Costo del servizio procapite	€ 78,58/procapite

3. SINTESI DEI DATI FINANZIARI DEL BILANCIO DELL'ENTE

ENTRATE	RENDICONTO 2018	PREVISIONI INIZIALI DI COMPETENZA 2019
Fondo di Cassa all'inizio dell'esercizio	2.474.281,63	2.702.000,00
Utilizzo avanzo di amministrazione	421.688,11	
FPV di parte corrente	127.995,20	76.125,00
FPV di parte conto capitale	1.735.433,18	532.500,00
Titolo 1 – entrate correnti di natura tributaria, contributiva e perequativa	3.893.426,49	3.875.500,00
Titolo 2 – trasferimenti correnti	221.644,53	188.600,00
Titolo 3 – entrate extratributarie	1.102.123,10	1.161.470,00
Titolo 4 – entrate in conto capitale	753.858,09	1.541.419,00
Titolo 5 – entrate da riduzione di attività finanziarie	0,00	0,00
Titolo 6 – accensione prestiti	0,00	0,00
Titolo 7 – anticipazioni da istituto tesoriere/cassiere	0,00	0,00
Titolo 9 – entrate per conto terzi e partite di giro	760.774,57	1.253.700,00
TOTALE TITOLI	6.731.826,78	8.020.689,00
TOTALE GENERALE comprensivo FPV e applicazione avanzo	9.016.943,27	8.629.314,00

USCITE	RENDICONTO 2018	PREVISIONI INIZIALI DI COMPETENZA COMPRESIVE FPV 2019
FPV di parte corrente	114.648,11	
FPV di parte conto capitale	1.533.925,70	
Titolo 1 – spese correnti	4.329.012,01	4.818.748,00
Titolo 2 – spese in conto capitale	1.195.756,37	2.123.919,00
Titolo 3 – spese per incremento di attività finanziarie	0,00	0,00
Titolo 4 – rimborso prestiti	486.821,55	432.947,00
Titolo 5 – chiusura anticipazioni istituto tesoriere/cassiere	0,00	0,00
Titolo 7 – spese per conto terzi e partite di giro	760.774,57	1.253.700,00
TOTALE TITOLI	6.772.364,50	
Avanzo di competenza	596.004,96	

TOTALE GENERALE comprensivo FPV e avanzo di competenza	9.016.943,27	8.629.314,00
---	---------------------	---------------------

3.1 Equilibri di bilancio

Equilibrio di parte corrente

L'art. 162, comma 6, del TUEL impone che il totale delle entrate correnti (i primi 3 titoli delle entrate, ovvero: tributarie, da trasferimenti correnti ed entrate extratributarie) sia almeno sufficiente a garantire la copertura delle spese correnti (titolo I) e delle spese di rimborso della quota capitale dei mutui e dei prestiti contratti dall'Ente (nell'ambito del titolo 4)

Equilibrio di parte capitale

Nell'ambito del più ampio principio di pareggio complessivo delle previsioni di bilancio (totale entrate = totale spese), è necessario mantenere l'equilibrio anche tra le entrate di conto capitale (titolo 4 delle entrate - principalmente costituito da alienazioni, trasferimenti di capitale pubblici e privati, permessi di costruire, titolo 5 delle entrate - riduzione di attività finanziarie, quali alienazioni di partecipazioni e titolo 6 delle entrate - accensione di prestiti), l'eventuale applicazione dell'avanzo di amministrazione (ovvero del risultato di amministrazione derivante da esercizi precedenti), da un lato, e le spese per investimenti (titoli 2 e 3 della spesa), dall'altro. Assieme all'avanzo di amministrazione è necessario considerare l'utilizzo del fondo pluriennale vincolato a finanziamento delle spese già autorizzate in esercizi precedenti e che, in applicazione del nuovo principio di competenza finanziaria potenziato, sono state impegnate (o reimperate) sulla competenza degli esercizi successivi.

EQUILIBRIO DI PARTE CORRENTE		
	Rendiconto 2018	Bilancio di previsione iniziale 2019
FPV di entrata parte corrente (+)	127.995,20	76.125,00
Totale titoli (I+II+III) delle entrate (+)	5.217.194,12	5.225.570,00
Totale spese correnti e per rimborso di prestiti (-)	4.815.833,56	5.173.795,00
FPV di spesa corrente (-)	114.648,11	77.900,00
Utilizzo avanzo di amministrazione per spese correnti (+)	60.685,11	0,00
Entrate di parte corrente destinate a spese di investimento (-)	41.500,00	50.000,00
SALDO DI PARTE CORRENTE	433.892,76	0,00

EQUILIBRIO DI PARTE CAPITALE		
	Rendiconto 2018	Bilancio di previsione iniziale 2019

FPV di entrata parte capitale	1.735.433,18	532.500,00
Totale titolo IV	753.858,09	1.541.419,00
Totale titolo V	0,00	0,00
Totale titolo VI	0,00	0,00
Totale titoli (IV + V + VI) + FPV di entrata	2.489.291,27	2.073.919,00
Spese titolo II-III	1.195.756,37	1.057.357,00
FPV di spesa capitale	1.533.925,70	1.066.562,00
Differenza di parte capitale	2.729.682,07	2.123.919,00
Entrate correnti destinate ad investimenti	41.500,00	50.000,00
Utilizzo avanzo di amministrazione applicato alla spesa in conto capitale [eventuale]	361.003,00	0,00
SALDO DI PARTE CAPITALE	162.112,20	0,00

3.2 Gestione di competenza - Quadro riassuntivo

Gli importi indicati nel 2018 sono riferiti allo schema di rendiconto approvato dal Consiglio Comunale con deliberazione n. 10 del 30/04/2019 e il riaccertamento ordinario dei residui al 31.12.2018 approvati con deliberazione di Giunta Comunale n. 22 del 12/03/2019.

Il risultato della gestione della competenza presenta un **avanzo di € 596.004,96**, al lordo dell'applicazione dell'avanzo di amministrazione al bilancio di € 421.688,11.

Gestione di competenza	2018
Riscossioni	6.023.217,24
Pagamenti	5.959.735,74
Differenza	63.481,50
Residui attivi	708.609,54
Residui passivi	812.628,76
Differenza	-104.019,22
Fondo Pluriennale Vincolato iscritto in Entrata	1.863.428,38
Fondo Pluriennale Vincolato iscritto in Spesa	1.648.573,81
Differenza	214.854,57
Avanzo applicato alla gestione	421.688,11
Disavanzo applicato alla gestione	0,00
Differenza	421.688,11
Avanzo (+)	596.004,96

3.3 Risultato della gestione: fondo di cassa e risultato di amministrazione – Rendiconto 2018

Fondo cassa e risultato di amministrazione	2018
Fondo cassa al 31.12	2.447.909,55
Totale residui attivi finali	887.392,24
Totale residui passivi finali	875.373,40
Fondo Pluriennale Vincolato Spese Correnti	114.648,11
Fondo Pluriennale Vincolato Spese in Conto Capitale	1.533.925,70
Risultato di amministrazione al 31.12	811.354,58
Utilizzo anticipazioni di cassa	NO

Risultato di amministrazione	2018
Accantonamento al Fondo Crediti di Dubbia Esigibilità	58.248,85
Altri accantonamenti	233.579,00
Vincolato	117.936,46
Per spese in c/capitale	383,45
Per fondo ammortamento	0,00
Non vincolato	401.206,82
Totale	811.354,58

3.4 Utilizzo avanzo di amministrazione

Utilizzo avanzo di amministrazione	2018
Reinvestimento quote accantonate per ammortamento	0,00
Finanziamento debiti fuori bilancio	0,00
Salvaguardia equilibri di bilancio	0,00
Spese correnti non ripetitive	60.685,11
Spese correnti in sede di assestamento	0,00
Spese di investimento	361.003,00
Estinzione anticipata di prestiti	0,00
Totale	421.688,11

4 Gestione residui. Totale residui di inizio mandato

RESIDUI ATTIVI								
2018	Iniziali	Riscossi	Maggiori	Minori	Riaccertati	Da riportare	Residui provenienti dalla gestione di competenza	Totale residui di fine gestione
A) Entrate Tributarie	636.622,60	558.984,88	0,00	19.893,57	616.729,03	57.744,15	441.232,84	498.976,99
B) Entrate da Contributi e trasferimenti e da incremento attività finanziarie	73.434,94	73.434,94	0,00	0,00	73.434,94	0,00	71.950,03	71.950,03
C) Entrate Extratributarie	218.497,09	190.324,70	0,00	3.086,03	215.411,06	25.086,36	168.705,46	193.791,82
Totale Entrate Correnti (A+B+C)	928.554,63	822.744,52	0,00	22.979,60	905.575,03	82.830,51	681.888,33	764.718,84
D) Entrate in conto capitale	90.000,73	1.980,73	0,00	0,00	90.000,73	88.020,00	0,00	88.020,00
E) Entrate da accensione di prestiti	0,00	0,00	0,00	0,00	0,00	0,00	0,00	0,00
F) Entrate da servizi per conto di terzi	60.316,46	21.209,06	0,00	31.175,21	29.141,25	7.932,19	26.721,21	34.653,40
Totale Entrate (A+B+C+D+E+F)	1.078.871,82	845.934,31	0,00	54.154,81	1.024.717,01	178.782,70	708.609,54	887.392,24

RESIDUI PASSIVI								
2018	Iniziali	Pagati	Maggiori	Minori	Riaccertati	Da riportare	Residui provenienti dalla gestione di competenza	Totale residui di fine gestione
A) Spese correnti	766.540,58	703.423,45	0,00	22.616,81	743.923,77	40.500,32	481.574,66	522.074,98
B) Spese in conto capitale	146.487,32	134.785,45	0,00	5.257,84	141.229,48	6.444,03	216.486,71	222.930,74
C) Spese per rimborso di prestiti	0,00	0,00	0,00	0,00	0,00	0,00	0,00	0,00
D) Spese per servizi per conto di terzi	164.603,93	97.578,99	0,00	51.224,65	113.379,28	15.800,29	114.567,39	130.367,68
Totale Spese (A+B+C+D)	1.077.631,83	935.787,89	0,00	79.099,30	998.532,53	62.744,64	812.628,76	875.373,40

4.1 Analisi anzianità dei residui distinti per anno di provenienza**RESIDUI ATTIVI**

	2013 e prec.	2014	2015	2016	2017	2018	totale
Titolo 1		340,75	13.909,00	12.449,69	31.044,71	441.232,84	498.976,99
Titolo 2						71.950,03	71.950,03
Titolo 3			3.610,71	14.753,07	6.722,58	168.705,46	193.791,82
Titolo 4			88.020,00				88.020,00
Titolo 5							
Titolo 6							
Titolo 7							
Titolo 9	3.080,00			473,52	4.378,67	26.721,21	34.653,40
TOTALE	3.080,00	340,75	105.539,71	27.676,28	42.145,96	708.609,54	887.392,24

RESIDUI PASSIVI

	2013 e prec.	2014	2015	2016	2017	2018	totale
Titolo 1				22.893,52	17.606,80	481.574,66	522.074,98
Titolo 2				4.241,72	2.202,31	216.486,71	222.930,74
Titolo 3							
Titolo 4							
Titolo 5							
Titolo 7	14.606,48			258,23	935,58	114.567,39	130.367,68
TOTALE	14.606,48			27.393,47	20.744,69	812.628,76	875.373,40

Dati da riaccertamento dei residui anno 2018 approvato dalla Giunta Comunale con atto n. 22 del 12/03/2019.

5 Pareggio di bilancio

Pareggio di bilancio	2018
Pareggio di bilancio	S

Legenda: S soggetto al pareggio, NS non soggetto al pareggio, E escluso per disposizioni di legge

5.1 Rispetto del pareggio di bilancio

Nell'anno precedente all'insediamento l'Ente ha sempre rispettato le prescrizioni previste per il pareggio di bilancio.

5.2 Sanzioni relative al mancato rispetto del pareggio di bilancio

L'Ente non è stato soggetto a sanzioni a causa del mancato rispetto delle prescrizioni previste per il rispetto del pareggio di bilancio.

6 Indebitamento

6.1 Indebitamento dell'ente

Indebitamento	2018
Residuo debito finale	2.399.698,55
Popolazione residente	8.610
Rapporto tra residuo debito e popolazione residente	€ 278,71/procapite

Note: Tabella tratta dal Questionario Corte dei Conti – Bilancio di previsione

6.2 Rispetto del limite di indebitamento

Nella seguente tabella sono riportate le percentuali di indebitamento sulle entrate correnti di ciascun anno, ai sensi dell'art. 204 del Tuel nell'esercizio precedente e nei tre anni del bilancio di previsione 2019-2021.

Rispetto limite di indebitamento	2018	2019	2020	2021
Incidenza % degli interessi passivi sulle entrate correnti (Art. 204 TUEL)	2,48%	2,51%	1,87%	1,55%

6.3 Anticipazioni di tesoreria (art. 222 Tuel)

Con delibera di Giunta Comunale n. 2 del 08/01/2019 è stato dato atto che per l'anno finanziario 2019, il limite massimo per il ricorso all'anticipazione di tesoreria è di Euro 1.734.818,44, pari ai 4/12 del totale delle entrate accertate afferenti i primi tre titoli del penultimo consuntivo approvato (Conto Consuntivo 2017) per un totale di euro 5.204.455,36.

Il Comune di Breganze non ha mai richiesto l'anticipazione di cassa al proprio tesoriere.

6.4 Accesso al fondo straordinario di liquidità della Cassa Depositi e Prestiti spa (art. 1, D.L. n. 35/2013, conv. in L. n. 64/2013)

L'Ente non ha effettuato alcun accesso al fondo straordinario di liquidità della Cassa Depositi e Prestiti spa.

6.5 Utilizzo strumenti di finanza derivata

L'Ente non ha in corso contratti relativi a strumenti di finanza derivati.

7 Conto del patrimonio in sintesi

7.1 Conto del patrimonio in sintesi

Conto del Patrimonio Esercizio 2018

Attivo	Importo	Passivo	Importo
Crediti vs. lo Stato ed altre amministrazioni pubbliche per la partecipazione al fondo di dotazione	0,00	Patrimonio netto	16.180.643,39
Immobilizzazioni immateriali	36.837,91	Fondi per Rischi ed Oneri	271.349,00
Immobilizzazioni materiali	26.342.171,45	Trattamento di fine rapporto	0,00
Immobilizzazioni finanziarie	251.221,00	Debiti	3.275.071,95
Rimanenze	0,00	Ratei e risconti passivi e contributi agli investimenti	10.197.742,83
Crediti	846.361,62		
Attività finanziarie che non costituiscono immobilizzi	0,00		
Disponibilità liquide	2.447.909,55		
Ratei e risconti attivi	305,64		
Totale	29.924.807,17	Totale	29.924.807,17

7.2 Conto economico in sintesi

Conto Economico Esercizio 2018

Voci del conto economico	Importo
A) Componenti positivi della gestione	5.305.348,55
B) Componenti negativi della gestione di cui:	5.183.537,52
Quote di ammortamento d'esercizio	861.549,09
C) Proventi e oneri finanziari:	-74.477,72
Proventi finanziari	54.783,36
Oneri finanziari	129.261,08
D) Rettifiche di valore attività finanziarie	0,00
Rivalutazioni	0,00
Svalutazioni	0,00
E) Proventi e oneri straordinari	486.737,01
Proventi straordinari	553.499,06

Proventi da permessi di costruire	0,00
Proventi da trasferimenti in conto capitale	0,00
Sopravvenienze attive e insussistenze del passivo	109.387,04
Plusvalenze patrimoniali	25.000,00
Altri proventi straordinari	419.112,02
Oneri straordinari	66.762,05
Trasferimenti in conto capitale	0,00
Sopravvenienze passive e insussistenze dell'attivo	66.762,05
Minusvalenze patrimoniali	0,00
Altri oneri straordinari	0,00
RISULTATO PRIMA DELLE IMPOSTE	534.070,32
Imposte	86.597,13
RISULTATO DELL'ESERCIZIO (A-B+C+D+E-Imposte)	447.473,19

7.3 Riconoscimento debiti fuori bilancio

Dati relativi ai debiti fuori bilancio dell'ultimo certificato al conto consuntivo approvato	Importo
Sentenze esecutive	0,00
Copertura di disavanzi di consorzi, aziende speciali e di istituzioni	0,00
Ricapitalizzazione	0,00
Procedure espropriative o di occupazione d'urgenza per opere di pubblica utilità	0,00
Acquisizione di beni e servizi	0,00
Totale	0,00

Dati relativi alle esecuzioni forzate dell'ultimo certificato al conto consuntivo approvato	Importo
Procedimenti di esecuzione forzata	0,00

Non sono stati riconosciuti debiti fuori bilancio e non sono state intraprese esecuzioni forzate.

7.4 Spesa per il personale

Il Comune di Breganze ha sempre rispettato il limite della spesa del personale, ai sensi dell'art. 1, comma 557, della Legge 27.12.2006, n. 296 e s.m.i., come da prospetto che segue:

Andamento spesa	2014	2015	2016	2017	2018
Importo limite di spesa (art. 1, c. 557 della L. 296/2006) media triennio 2011/2013*	1.468.294,01	1.468.294,01	1.468.294,01	1.468.294,01	1.468.294,01
Importo della spesa di personale calcolata ai sensi dell'art. 1, c. 557 e 562 della L. 296/2006	1.419.653,67	1.315.194,58	1.273.778,59	1.364.719,36	1.395.021,54
Rispetto del limite	SI	SI	SI	SI	SI

Incidenza della spesa di personale sulle spese correnti	33,26%	30,44%	28,73%	30,78%	31,39%
---	--------	--------	--------	--------	--------

Note: * Linee guida al Rendiconto della Corte dei Conti

La dotazione organica del personale è stata approvata con delibera di Giunta Comunale n. 57 del 28.09.2017.

Il personale dipendente conta 37 unità alla data del 31.12.2018.

Il tutto come meglio esposto nella tabella sotto riportata.

Qualifica funzionale	Previsti in dotazione organica*	In servizio numero
A – OPERATORI	4	3
B – ESECUTORI/COLLABORATORI	16	11
C – ISTRUTTORI	20	18
D – ISTRUTTORI DIRETTIVO/FUNZIONARIO	6	5
Totale personale al 31/12 dell'anno precedente l'esercizio in corso		
Totale personale di ruolo n.	46	37
Totale personale fuori ruolo c/o Area Vigilanza.		1
Tempo determinato maternità c/o Area Segreteria		1

Il piano triennale del fabbisogno occupazionale 2019-2021 è stato inserito nella apposita sezione Operativa del D.U.P. Parte 2, approvato con deliberazione di Consiglio Comunale n. 28 del 21/12/2018 di approvazione dello schema definitivo del Documento Unico di Programmazione (DUP) periodo 2019-2021 (art. 170, comma 1, del D.Lgs. n. 267/2000) e del Bilancio di Previsione Finanziario 2019-2021 (art. 151 del D.Lgs. n. 267/2000 e art. 10, D.Lgs. n. 118/2011).

7.5 Gestione dell'anno 2019

Per quanto riguarda la gestione dell'anno 2019 si fa presente che sono state adottate le seguenti variazioni di bilancio:

1. Delibera di Giunta Comunale n. 14 del 05/02/2019 “Bilancio di previsione finanziario 2019/2021 variazione previsioni dei residui e di cassa (art. 175, comma 5-bis, lett. d), D.Lgs. n. 267/2000) approvazione modello 8.1 per il Tesoriere del D.Lgs. 118/2011”;
2. Delibera di Consiglio Comunale n. 3 del 26/02/2019 “Variazione al bilancio di previsione finanziario 2019/2021, annualità 2019 (art. 175, comma 2, del D.Lgs. n. 267/2000) per messa in sicurezza strade comunali mediante interventi di manutenzione straordinaria finanziato in parte con contributo ministeriale di cui al decreto nr 829 del 10/01/2019”;
3. Delibera di Giunta Comunale n. 22 del 12/03/2019 “Riaccertamento ordinario dei residui al 31 dicembre 2018 ex art. 3, comma 4, del D.Lgs. n. 118/2011”;
4. Delibera di Giunta Comunale n. 29 del 26/03/2019 “Primo utilizzo del Fondo di Riserva: ordinario e di cassa per incremento stanziamenti di bilancio, spese correnti di bilancio di previsione 2019-2021. (art. 166 e 176, D.Lgs. 18 agosto 2000, n. 267)”;
5. Delibera di Giunta Comunale n. 39 del 16/04/2019 “Variazione d’urgenza al Bilancio di Previsione finanziario 2019/2021, annualità 2019-2021 (art. 175, comma 2, del D.Lgs. n. 267/2000) terza variazione” - ratificata con delibera di Consiglio Comunale n. 9 del 30/04/2019;
6. Determinazione del Responsabile Area Finanziaria n. 137 del 18/04/2019 “Variazione al Fondo Pluriennale Vincolato e agli stanziamenti correlati (art. 175, comma 5-quater, lett. b), D.Lgs. n.

267/2000) relativi all'investimento Sala Polifunzionale ad uso prevalentemente scolastico anni 2019 e 2020”;

7. Delibera di Giunta Comunale n. 43 del 26/04/2019 “Secondo utilizzo del Fondo di Riserva: ordinario e di cassa per incremento stanziamenti di bilancio spese correnti Bilancio di Previsione 2019-2021. (art. 166 e 176, D.Lgs. 18 agosto 2000, n. 267)”;
8. Delibera di Giunta Comunale n. 44 del 26/04/2019 “Bilancio di Previsione Finanziario 2019/2021 variazione di cassa parte spesa Titolo 4 rimborso di prestiti (art. 175, comma 5-bis, lett. d), D.Lgs. n. 267/2000);
9. Delibera di Giunta Comunale n. 64 del 21/05/2019 “Bilancio di Previsione Finanziario 2019/2021 variazione di cassa (art. 175, comma 5-bis, lett. d), D.Lgs. n. 267/2000);

Si dà atto che, con le variazioni sopraelencate, permangono gli equilibri del bilancio indicati nel Tuel D.Lgs. 267/2000 e nel D.Lgs. 118/2011.

PARTE III - ORGANISMI CONTROLLATI, COLLEGATI E PARTECIPATI

1 Organismi controllati

L'art. 4 del Testo Unico in materia di società a partecipazione pubblica (D.Lgs. 19 agosto 2016, n. 175) come integrato dal Decreto legislativo 16 giugno 2017, n. 100, volto a definire il perimetro di operatività delle società a partecipazione pubblica, stabilisce condizioni e limiti per la relativa costituzione/acquisizione/mantenimento di singole partecipazioni da parte di amministrazioni pubbliche. Esso prevede che le amministrazioni pubbliche non possono direttamente o indirettamente costituire società aventi per oggetto attività di produzione di beni e servizi non strettamente necessarie per il perseguimento delle proprie finalità istituzionali, né acquisire o mantenere partecipazioni, anche di minoranza, in tali società.

A tal fine l'art. 24 del Testo Unico impone la revisione straordinaria delle partecipazioni in esecuzione della quale *“le partecipazioni detenute, direttamente o indirettamente, dalle amministrazioni pubbliche alla data di entrata in vigore del presente decreto in società non riconducibili ad alcuna delle categorie di cui all'articolo 4, ovvero che non soddisfano i requisiti di cui all'articolo 5, commi 1 e 2, o che ricadono in una delle ipotesi di cui all'articolo 20, comma 2, sono alienate o sono oggetto delle misure di cui all'articolo 20, commi 1 e 2. A tal fine, entro il 30 settembre 2017, ciascuna amministrazione pubblica effettua con provvedimento motivato la ricognizione di tutte le partecipazioni possedute alla data di entrata in vigore del presente decreto, individuando quelle che devono essere alienate”*.

Il Comune di Breganze con deliberazione di Consiglio Comunale n. 23 del 28/09/2017 ha provveduto alla ricognizione delle partecipazioni possedute, direttamente ed indirettamente, alla data del 23 settembre 2016 ed ha deliberato il mantenimento delle partecipazioni senza operazioni di razionalizzazione di alienazione delle quote.

L'esito di tale ricognizione, è stato comunicato alla Corte dei Conti per il tramite del sito del Ministero dell'Economia e delle Finanze – Dipartimento del Tesoro prot. DT 79326-2017 del 17/10/2017.

Con deliberazione di Consiglio Comunale n. 26 del 21/12/2018 è stata effettuata la ricognizione periodica delle partecipazioni pubbliche ex art. 20 D.Lgs. 175/2018, come modificato dal D.Lgs. 100/2017.

L'esito di tale ricognizione, è stato comunicato alla Corte dei Conti per il tramite del sito ConTe – Contabilità Territoriale in data 15/01/2019, protocollo acquisizione n. 00002018-15/01/2019-SC_VEN-

T97C-A.

Con tale deliberazione il Consiglio Comunale ha cristallizzato l'assetto complessivo al 31/12/2017 delle società in cui l'ente detiene partecipazioni dirette o indirette. L'analisi complessivo delle società partecipate non ha comportato l'adozione di un nuovo piano di riassetto.

1.1 Rispetto dei vincoli di spesa da parte delle società partecipate

In riferimento al rispetto del vincolo alle spese per il personale, operante nei confronti delle aziende speciali, istituzioni e società a partecipazione totale o di controllo da parte del nostro ente si rileva che:

Nel periodo del mandato precedente 2014-2019	Stato
In ottemperanza al disposto dell'art. 3, c. 5, del D.L. 90/2014, il Comune ha adottato apposito atto di indirizzo di contenimento dei costi del personale delle società partecipate	Inseriti nel DUP
In attuazione del co. 5 dell'art. 19 del D.Lgs. 175/2016 il Comune ha fissato, con propri provvedimenti, obiettivi specifici, annuali e pluriennali, sul complesso delle spese di funzionamento, comprese quelle per il personale, delle società controllate	Inseriti nel DUP

1.2 Misure di contenimento delle retribuzioni per le società partecipate

In riferimento al contenimento, nell'ambito dell'esercizio del controllo analogo, delle dinamiche retributive operante per le aziende speciali, le istituzioni e le società a partecipazione totale o di controllo da parte del nostro ente, si evidenzia che:

Nel periodo del mandato precedente 2014-2019	Stato
Sono state previste, nell'ambito dell'esercizio del controllo analogo, misure di contenimento delle dinamiche retributive per le società di cui al punto precedente	SI

1.3 Organismi controllati ai sensi dell'art. 2359, co. 1, n. 1 e 2, c.c.

L'ente non possiede partecipazioni tali da consentire un potere di controllo a norma dell'articolo citato.

L'Ente tuttavia partecipa in alcune società di servizi pubblici di cui si rendono i risultati nella tabella che segue.

Risultati di esercizio delle principali società partecipate dall'ente per fatturato Ultimo bilancio approvato (Anno 2017)

Forma giuridica tipologia di società	Campo di attività (2) (3)			Fatturato registrato o valore della produzione	Percentuale di partecipazione o di capitale di dotazione (4) (6)	Patrimonio netto azienda o società (5)	Risultato di esercizio positivo
VIACQUA SPA	36			76.464.360	1,588%	60.341.300	7.941.817
AVA SRL	38.21			26.365.763	4,15%	18.380.453	1.064.036
IMPIANTI ASTICO	42.21			1.673.773	7,97%	15.969.922	76.279

SRL							
-----	--	--	--	--	--	--	--

Legenda:

- 1) gli importi vanno riportati con due zero dopo la virgola
- 2) Indicare l'attività esercitata dalle società in base all'elenco riportato a fine certificato
- 3) indicare da uno a tre codici corrispondenti alle attività che incidono, per prevalenza, sul fatturato complessivo della società
- 4) si intenda la quota di capitale sociale sottoscritto per le società di capitali o la quota di capitale di dotazione conferito per le aziende speciali ed i consorzi - azienda
- 5) si intenda il capitale sociale più fondi di riserva per la società di capitale e il capitale di dotazione più fondi di riserva per le aziende speciali ed i consorzi - azienda
- 6) non vanno indicate le aziende e società, rispetto alle quali si realizza una percentuale di partecipazione fino allo 0,49%.

1.4 BILANCIO CONSOLIDATO CON IL GRUPPO PUBBLICA AMMINISTRAZIONE

Premesso che questo ente, nell'esercizio 2014, ha aderito alla sperimentazione dell'armonizzazione dei sistemi e degli schemi contabili di cui all'art. 36 del D.Lgs. n. 118/2011 e all'art. 9 del decreto legge n. 102/2013 (conv. in Legge n. 124/2013), giusta deliberazione della Giunta Comunale n. 44 in data 26/09/2013 e DM Economia e finanze in data 15/11/2013;

Ricordato che nella fase di sperimentazione gli enti applicano in via esclusiva le disposizioni contenute nel D.Lgs. n. 118/2011 e nel DPCM 28/12/2011;

Richiamato l'articolo 19 del DPCM 28/12/2011 il quale prevede, per gli enti in sperimentazione, l'obbligo di redigere il bilancio consolidato con i propri enti ed organismi strumentali, aziende e società partecipate costituenti il Gruppo Amministrazione Pubblica, secondo le disposizioni contenute nel Titolo V del citato decreto e nel principio contabile all. 4 al citato DPCM;

Richiamato altresì l'articolo 20 del DPCM 28/12/2011, il quale prevede che il bilancio consolidato sia costituito dal conto economico e dallo stato patrimoniale consolidati, ai quali sono allegati:

- a) la relazione sulla gestione che comprende la nota integrativa,
- b) la relazione del collegio dei revisori dei conti.

Con deliberazione della Giunta Comunale n. 65 in data 17/09/2015, esecutiva ai sensi di legge, si è proceduto ad approvare l'elenco degli organismi che rientrano nel perimetro di consolidamento dei bilanci, di seguito indicati:

ND	Denominazione	Attività svolta/missione	Classifica-zione	% di part.	Capitale sociale
1	AVA srl	Servizio Rifiuti	Art 21 c.3 Lett g) Sviluppo sostenibile e tutela del territorio e dell'ambiente	4,15%	3.526.199,00
2	AVS spa	Servizio idrico Integrato	Art 21 c.3 Lett g) Sviluppo sostenibile e tutela del territorio e dell'ambiente	3,31%	2.167.227,00

Elenco aggiornato degli enti componenti il "Gruppo Amministrazione Pubblica e Area di consolidamento" - anno 2017:

ND	Denominazione	Natura (organismo, ente, società)	Capitale sociale €	% di partecipazione	Consolidamento	Esclusione
1	AVA srl	Società partecipata di SPL Art 23 c.1 DPCM	3.526.199,00	4,15%	SI (M.P.)	

		28.12.2011				
2	VIACQUA spa	Società partecipata di SPL Art 23 c.1 DPCM 28.12.2011	11.241.400,00	1,588%	SI (M.P.)	
4	ATO BACCHIGLIONE	Ente strumentale partecipato	0,00	0,793%	SI	

Primo anno di mandato, risultati:

Il conto economico consolidato 2017 si chiude con un risultato dell'esercizio di € 695.880,61, così determinato:

Risultato di esercizio del Comune rett	523.869,97
Rettifiche di consolidamento	172.010,64
Risultato economico consolidato	695.880,61
<i>di cui: di pertinenza del gruppo</i>	<i>695.880,61</i>
<i>di cui: di pertinenza di terzi</i>	<i>0</i>

Lo stato patrimoniale 2017 si chiude con un netto patrimoniale di € **16.953.566,41**, così determinato:

Patrimonio netto del Comune rett	15.427.667,90
Rettifiche di consolidamento	1.525.898,51
Patrimonio netto consolidato	16.953.566,41
<i>di cui: di pertinenza del gruppo</i>	<i>16.953.566,41</i>
<i>di cui: di pertinenza di terzi</i>	<i>0</i>

I Conti Economici e Patrimoniali consolidati sono stati approvati con delibera di Consiglio Comunale n. 20 del 28/09/2018.

La presente relazione di inizio mandato è redatta ai sensi dell'art. 4 bis del D.Lgs. n. 149 del 6 settembre 2011 ai fini della verifica della situazione finanziaria e patrimoniale e della misura dell'indebitamento del Comune di Breganze.

Sulla base delle risultanze della relazione di inizio mandato del Comune di Breganze (VI) la situazione finanziaria e patrimoniale non presenta squilibri.

Breganze, 06.06.2019

Il Sindaco
Avv. Piera Campana
(Firmato digitalmente ai sensi del D.Lgs. 82/2005)

(Documento informatico firmato digitalmente ai sensi del D.Lgs. 82/2005 s.m.i. e norme collegate, il quale sostituisce il documento cartaceo e la firma autografa)